晶報

社址上海望平街 電話九三四二八號

□中宣部登記證中字一二二六號
第三千一百十七號

定報價格
直接訂購中國境內全年四元【紀念期內特價三元】半年二元二角每月四角日本同其餘外國各埠加倍均作大洋計算報資先惠郵費在內郵票加一 分館訂購每月六角餘酌加
今日一張零售大洋一分八厘
□內政部登記證警字一五二二號

□中華郵政特准掛號立券按照總包優益寄送之報紙□每日發行增刊無定□

廣告刊例
【特別】報頭兩面及上幅橫條價每格計十五字高十九字寬每期一律洋六元半格起碼如指定地位另加【新聞中縫】每格計三十字高十字寬每期洋八元【封面中縫】每格與新聞中縫同每期洋五元

□遊　記□

□游蘇記事(十三)　(錢十青)

蘇子美曰、滄浪亭在蘇州府學之南、積水彌數十畝、旁有小山、高下曲折、與水相帶、爲錢氏廣陵王書館、今改名姑蘇南園、又考江蘇通志、祥符圖經、南園在城之西南、有安寧廳、思元堂、清風、綠波、迎仙三閣、清漣、涌泉、清暑、碧雲、流杯、沿波、巷雲、白雲、等八亭、又若圖經續記、廣陵郡王帥吳中治南園、麗流爲沼、積土爲山、島嶼峯巒、出於巧思、錢氏去國、此園不廢、由此可知、當日之得南園、卽後來滄浪亭之址、宋蘇舜欽始、紹興中爲韓世忠所有、由元及明、廢爲僧居、清康熙間又建蘇公祠、旋由蘇撫宋犖構亭於山之巔、有文徵明所書滄浪亭三字、咸豐庚申被毀、同治重建、後又荒蕪、民十六年吳子深修葺之、漸復舊觀、題詞甚多、尤以蘇舜欽滄浪亭記、敘述較詳、茲不復贅、余等遊畢回寓、已暮色蒼茫矣、

□詩　壇□

□庸庵尙書以張仲炤招飲寓齋紀事六截句見示謹依元韻和呈並索高潛子同和　(金子才)

華堂共覆掌中杯。又喜驪翩笑口開。座有彌溪八十叟。風生談論滿春來。

迎宵雨雪伴爐烘。忽喜朝暾照眼紅。美景良辰詩樂事。人生畢竟賴天功。

參天喬木出名門。咳唾難忘拔擢恩。宛似陸機楊世德。一聯詩誤有驚魂。(詳原詩註)

夢痕如水舊猶濃。爾錄同尋玉檢封。話到當年科第事。一尊相處語從容。

滄桑家國賸唏噓。喜對高賢接席論。紙有文章傳不朽。海枯石爛幾人存。(是日潛子勸予刻詩謂人生在世不過數十寒暑但有一句可傳亦得之)

投壺日日集嘉賓。比似當年洪祭酒。(尙書每日多有博奕)記取今朝揚酒會。李家連袂本良姻。(用李晉卿事)

陽德織造廠最新出品

鴛鴦邊

上海名媛新裝的必需品；時髦，美觀。

花色繁備　各大公司均有出售

廠址　小沙渡路四七一號

電話　三一四〇四

香港

天文臺

三日刊

第十八期要目

中央將于三中全會前召集國防會議……陳孝威
劃一閱報種類……孝定
記廣西考察團……若飛
黃祺翔絹素兩得……師武
張學良視李星衢州電之考証……老二
鄭海濱的終身事業……容
蔣誌美人蝦……大
雄據察加之劉湘……球王
農林局新設絨球塢……老二
江行長力織父志……一菊
胡瑞祥知機……郎
陳章海口試炮記……陳偉文
傅振搖刀興嘆……笑君
考試取才之內幕……譏而

此外時流遺聞軼事不一而足風趣橫生不慮人手一紙不留得漢書而下酒

社址：香港國民行五樓
上海寄售處晶報館凡寄郵票一分贈樣報三張面索亦可晶報亦可訂閱

購買賬簿 贈送日曆

上海河南路八十八至九十號五馬路南首五層樓大廈便是

電話一四四八八

出　讓

某君有大晚報一份自創刊號起至最近完好無缺現因事離滬攜帶不便願行割愛如有意收藏者請投函本報一百號信箱接洽可也

屯溪下黎陽方燕詒堂精製眞正

●白蓮藕粉●

功能養血調生補津開中通肺解胃清氣勞熱吐暑服血有傷益之

本堂向在徽屯溪精製藕粉垂六十餘年選良駙名早已有口皆碑品質以製煉道地不雜僞強淨可純無論爲有氣蓋味常服殊滋品四時不益調而不燥妙友尤爲歡賦潤皆生親法另詳說成宜衛贈服請認明迎功用賜不顧致誤至如蒙顧主人謹啓本堂招牌庶上海南市九畝地(南市竹街自動電話二萬二千)豫昌當代售北市勞合路中寧波路口仁壽堂分售

燕山小隱啓事

啓者邇因時局不靖職務繁忙無暇執管乃承各界不棄囑書之件猶復絡繹而來即使勉強應命實恐益增惡劣今將積存各件按址退還一俟大局平靖稍得清閒再與諸君相見倘希諒之是幸

救肺福星

鄒人八年前因傷風失調竟成肺疾初則不覺其害邇來則滿口吐血嗆咳甚劇胸脅疼痛四肢乏力夜不安眠身體瘦弱熱度甚高胸口悶脹腰背酸痛病狀危急遍求名醫均無效果舉家恐惶萬狀迭經友人介紹治肺專家馮君子釣處診治奈因濕地驅術甚多不敢嘗試後經馮君治愈之拋球場川北銀耳莊章明清先生負責介紹並言馮君新發明治肺各種特效藥治肺最靈京滬一帶經渠治愈者頗不乏人且肺痨一症中西醫藥迄今尙無根治特效藥余於疑信間始往呂班路口四明里馮君寓所試診孰料服藥後竟能止血止喘繼服藥數日各症大減將及月病已痊愈馮君確能藥到病除起死回生鄙人負責介紹以免求醫無門更貽誤終身函感外特登報端代患者作一負責介紹以免求醫者……馮君寓南市大東門東首巡道街瑜興里一號陳超凡啓

內政部衛生署給證
衛生局登記

醫師倪廣華

重慶路成裕里三百十街五號
電話三二五八六

精神治療

諸君如覺精神不振。身體萎疲。請駕靜安寺路斜橋弄五十二號。一經施術。立能精神舒爽。並備浴室。最合衛生。電氣按摩。有益心身。聘有助手。非常週到。

貴州路寧波路轉角中國飯店南首

桃花宮浴室按摩院

本院聘請經驗宏富手術敏捷之摩登女郎數位招待溫柔周到一經施術卽覺身心咸暢精神煥發如承各界惠顧不勝歡迎之至

繼續大減價一月

價目……按摩沐浴藥水擦背 四種祇收一元

西人按摩術

西洋女子精於按摩術及能修理手指甲歡迎華人惠臨一試 白克路七三八號(近卡德路口)永樂坊壹號公寓

金息侯各種新著現已寄到欲購從速

貴妃按摩院

按摩沐浴　祇收一元

女子服務　個個美妙

陳梅英女士領導

均由陳女士親自訓練手術高招待週

地址　霞飛路五二八號華龍路電車站口和合坊內

奇秘書本十三種
合購一元再加郵費一角
每冊…… (各冊名目及售價)

在編印中之

寧民攝影集

怡性陶情 (虞和德題)

全部銅版 精美絕倫 封面燙金 即將出版

民光藝社啓 上海法租界民國路三十號

本醫師特製此丸藥性和平無攻伐瀉墜之弊有清毒止痛之功專治新久五淋白濁不論體虛濕熱或花柳傳染有痛無痛均能透膜殺菌藥到病除永不復發請認定姚佐頓老牌庶不致誤

每料二元半料一元

總發行所　上海東新橋六馬路口姚佐頓大藥房謹啓　各大藥房均有售

□零　訊□

□今日(十八日)法大馬路鴻運樓、有兩市壽器商新年永號主李俊甫、因其母壽宴客、并邀名票堂會、劇目有……洪鍾美(王芸芳弟子)……章笑俠戰長沙、周鏡如滿伯、兩將軍、鄭人貴張文訪汾河灣、戎伯銘辛安驛、戴葆成六月雪、于景枚楊心詞黃鶴樓、王芸芳回龍閣等、(兆)

□外　訊□

□蘇聯名作家七十壽誕

塔斯社一月十六日莫斯科電　本日爲著名作家維列薩也夫七十誕辰、維氏曾著作品、「醫師的筆記」、「進退維谷」、其他故事多種、及關于普式庚及果戈里之論文等、

□俄羅斯共和國文化上偉大成就

塔斯社一月十五日莫斯科電　據各報公佈記錄、俄羅斯共和國近年來在文化前綫執行之工作異常浩大、一九二六年中全俄有學校一〇六、〇〇〇所、學生一千七百餘萬名、一九三五至一九三六學年中、蘇俄大學學生共三十二萬九千餘名、學生大多數均用鄉土方音讀書、全俄報紙共約六千五百種、其中四五七種係用俄文外、各民族文字印行、各報總銷數約達四百四十萬份、一九三五年出版書籍共三一、四四一部、其中約五千部係用民族文字出版、一九三六年十月間全俄共有圖書館約三萬二千所、藏書七六、九一五、〇〇〇冊、與一九一三至一九一四年比較、圖書館數已增五倍、一九三七年一月一日時、全俄共有劇塲四九四所、一九三六年中、幼稚園共一萬六千餘所、托兒所共十一萬四千餘所、同年初、全俄醫院共一四、七八八所、病榻三十五萬餘張、

□預　開

塔斯社十一月十三日馬亞塔通訊　卡查克斯丹人民委員會議決明年在此間建築少年先鋒宮、建築費業經指定二百萬盧布、

晶報售書部啓事

本報自三月三日十五年週紀念日起特設售書部專售各項新舊小說及雜誌專刊物茲將最新書目及售價逐漸披露如後

王正廷近言錄　精裝一元　平裝六角
馮玉祥政治要電彙編　每冊一元
馮玉祥軍事要電彙編　第一二冊四編每冊價洋四角五分

馮玉祥讀春秋左傳劄記　每冊五角
維納絲雜誌【第一二三冊】每本售大洋一角
中國民族性之解剖　每冊五角
世界政治經濟情報第1至10輯每輯大洋一角
高酒子太史酒子祝壽文字　每冊小洋四角
馮玉祥訓令　每冊一元二角
馮玉祥日記　上下編共價洋一元八角

▲金梁著
御劉三希堂法帖釋文一部計六本　四元　每册壹元
四朝佚聞　一元二角
清宮史略　一元八角
光宣小紀　一元二角
清帝后外紀　一元一角
滿洲秘檔　一元二角
辛亥殉難記　一元二角
近世人物誌　一元八角
瓜圃述異　一元二角

瓜爾叢刊敘錄　正一元　續二元

▲包天笑著
非小說　一元
黑暗銀獄　八角
瑟琴小傳　一元
降城痛語　四角
未來世界　四角
犧牲　四角
碧海情波記　二角

▲畢倚虹著
黑暗上海　每冊五角
▲漱六山房著
九尾龜　十二冊　七元二角
▲李涵秋著
涵秋筆記　二冊　一元
雌蝶影　五角
琵琶怨　二角

雙鵑血　五角
瑤琴夫人　三角
▲陳冷血著
俠客談　四角
▲張丹翁著
拆白黨　三角
▲葉楚傖著
新小說　八角

掛號及函購郵費加一角三分

蘭州之目前與將來
（金石）

此次西北事件、人咸稱之爲西安事變、實則動機先發於隴邊、西安之變、起於十二日清晨八時、而蘭州方面、則於十一日夜午、于部配置城內之某師、已弓上弦、刀出鞘、分頭出發工作、綏靖主任朱紹良氏、幸適於先一日、逆奉蔣電、促召往陝、否則其生命之安全、恐亦頗感危險、蓋東北軍發動後、實以綏署爲其第一目標、當時中央各機關、雖同受威脅、而大多數之兵力、則咸集中於綏署、重重包圍、如攻堅城、該署駐有朱之衛署約兩連、以抵抗而傷亡者、幾達三分之一、署中高級職員卅餘人、悉數被禁、至今未能脫圍而出、且待遇甚苛、有時終日僅得一餐、甚至兩三日不獲一飽、城中亂軍縱橫、城外交通阻絕、營救亦頗感困難、惟該署經理處長黃式輝、報紙上盛傳其已死、係得自輾轉避難南來者之口述、是否確已捐軀、現猶未能證實、聞朱氏原擬於王樹常赴任時、偕同前往、於較爲安全之中央軍駐在地、辦理綏署移交事宜、今王氏既未能成行、移交自無從辦起、總之一月以來、蘭州混亂之狀況、確較西安有過無不及、而東北軍素稱驕兵、近又染赤色之浸潤、將來種種善後問題、恐亦較陝省爲難辦也、

陝西紅蘿蔔之運命
（秋水）

西安之聯合參預團、以人民陣線爲號召、羊頭狗肉之計、人盡知之、陝商王君等襆被來京告急、謂三原富平高陵渭南已到之赤黨挨戶搜刮、已無人民在其眼中、所謂人民陣線者殆把人民作其敵對之陣線也、西京日報改名之解放日報理論完全與當日武漢政府鄧演達氏所主持的論調一般、其高調超過于人民陣線之理論、幾同一九一七蘇聯杜洛斯基派執政時之情形、無論楊虎城于學忠及東西養尊處優之將佐、不能與之相容、即家無担石一向赤貧之分子、亦不爲彼等所原諒、彼等認爲紅蘿蔔之投機分子、應當一律打倒、試問在陝西之軍民、有誰是生長蘇聯者、有幾個從役朱毛、轉戰贛鄂川甘者、是陝甘全省一千餘萬人民不附和者、固屬白華、附和者、又以紅蘿蔔投機目之、亦在打倒之例、故東北西北兩軍之將領遲早必覺悟南歸自不待言、初不必去電勸慰也、陝商所一語如此、可供研究陝局之參考、

朱紹良邵力子皆非閒散
（西喆）

西安事變朱紹良邵力子先生同時辭職、但朱爲甘肅綏靖主任、其衞士爲省政府于學忠繳械、邵爲陝西省政府主席、其衞士僅二十八、爲綏靖主任楊虎城繳除武裝、不同之點、惟此而已、邵之歷史人所盡知、朱則知者尙鮮、用略記之、按朱爲常州人、於阜寧顧祝同、江陰陳繼承、蘇州錢大鈞、同爲江蘇軍人四傑、然朱幼年隨宦閩中、故所操爲福建官話、治軍嚴肅、刻苦耐勞、勇敢善戰、贛中剿匪、深得蔣委員長信任、且淡於名利、故以甘主席讓與于學忠、今長江中樞頗關重要、聞朱與邵皆不能聽其閒散、而使其克展厥長也、

□西班牙京城瑪德里城中婦女紛紛逃難、圖爲抵法之西班牙難民之一部、【國際社攝】

人皆有飛機製造廠
（徽妙）

據美國飛機及其零件的出口統計、去年一年中、以吾們中國的貿易爲最多、當然、中國的去年購買飛機、不僅是美國一國、而去年爲了對於蔣委員長購機祝壽之故、比較往年的購買飛機要多一些、但我們不要以爲中國果然有不少飛機、倘然和別國一比較、不但相形見絀、實在要差得遠咧、試看別一個國家添置飛機、他們的數字、動輒數百架、甚而至於千餘架、我們要購置十餘架、在一個國內最繁盛的都市、也像很費了九牛二虎之力、再則人家的飛機、都由國內設廠自製、所以一年製造多少飛機、以供國家之用、不必有所披露、而且他們既由國內自造、自然出口的統計上、也沒有了這一項、而中國自己沒有飛機製造廠、須向國外購置、所以美國的飛機出口統計上、中國占第一位、不是中國購買飛機獨多、乃是他國都有製造廠、無須向美國購置、中國只能在幾個弱小國家、國內無飛機製造廠的羣中稱霸也、

□十二月七日野望（一志）

時事唫
（天倪）

赤熾燒秦悔若何。不淹傾洗挽天河。貔貅倘欲奇功建。反掌之間便凱歌。

聞近日西安、已墮入赤化霧裏、楊虎城或謂意冀自新、或謂已被監視、我以爲此時無論東北軍及陝軍、苟欲甘心亂國則已、否則正建立奇功之際也、何也、以共匪力量、久經國軍摧剿、狼奔豕突、已多殘敗、若以與東北軍及陝軍相較、軍實種種、相差不可以道里計、而貿然與之合、則兼幷劫奪、必罄所有而後已、蓋亦猶富人之合夥窮措大、富人未有不吃虧者、如彼中將領能思及此、幡然改圖、於一轉側間、不僅前之所作罪名盡行銷除、且功績異常、赫然而現於世、凱歌浩浩、懋賞疊疊、既博衞國之美名、又獲旋乾之褒讚、爲東北軍及陝軍計、何樂不爲哉、若必負嵎以逞強、則將外受國軍之撻伐、內感別派之攜貳、它時後悔、當有及邪、

三晉名姝說女師。不憂風雪視旌旗。

太原女師學生、慨然遠赴綏遠、服務戰地、男兒搏殺、原屬榮名、唯

心更得紅顏慰。飛矢張弧報答時。

當血花四濺之餘、能得諸賢女看護慰勞之、則感念壯懷、定益奮發、一旦鐵衣重著、躍馬爭馳、致果之思、渾忘有死、又豈特傷臥醫院、藉扶持於呻吟之中哉、

設計圖案畫之重要
（鉄彈）

圖案畫對於商業及建築上、甚爲重要、如報紙廣告時裝廣告裝飾圖案建築廣告燈罩圖案茶具設計、地毯設計、被單設計、汽車廣告設計、壁紙圖案等皆能以原有之物品而加以設計充分表現美術思想、蓋圖案畫爲外人所發明、但近來我國人士對於圖案畫、亦有深切之研究矣、是以上海美專圖案系二二級級友會、爲宣傳圖案畫起見、特於十二日起至昨日止、在大新公司四樓特開圖案展覽會、數日來參觀者甚爲踴躍、茲悉該會以此次展覽、不過爲其中之小部分、尙未充分表現圖案畫之優點、現決於本年十月十日再舉行一次大規模之圖案展覽會、以資宣傳、該會幷擬担任各大公司之廣告圖案畫、一律在該展覽會展覽云、此次該會展覽、金城工藝社計購去信紙信封設計若干付、可見社會對於圖案畫之重視矣、

□頃承錢士青先生寄贈所著錢武肅王敷治吳越功德史游滇紀事天目山名勝志天台方巖遊記環球日記浙江名勝紀要游杭快覽及錢士青部轉六十自述詩各一部、特此志謝、編輯部劉天倪敬啓

□歙縣民衆公園內之香亞亭（寧民）

大砲牛油
（若丹）

舊歷建丑屬牛、英相艾登演說、即以爲今日世界無需乎大炮、當使他國牛油亦不匱乏、仁言利普、不惟爲己兼以恤人、全球農事、其有望乎、況牛而先舉厥油、佐以玫瑰之醬、糖乳之茶、麪包勿虞寂寞矣、噫、殿以炮胡爲者、打油詩疑若能並日談、于是賦而興又比也、

大砲。炸盡完牛油。潤澤雖何如一揩擦。而省萬傷殘。隔子雖無打聯。酥且任彈。便當忙顧後。鷄口遂平安。

周柏年先生逝世之第三周年
（一志）

……歐……洲……通……訊……

黃雀蔦蟬萬事吏。白雲蒼狗一身輕。衰遲彌覺周郎貴。立地擎天策以誠。（黨國元碩柏年奮鬥之辛底於「成」大抵得力於一「誠」字）大江東去浩無邊。愁見成連海上田。餘綺無忘冬日愛。瑱玎萬頃祝天泉。（謂京江白下間天泉林園之計劃也）（自柏林寄）

大前門香烟
無上上品

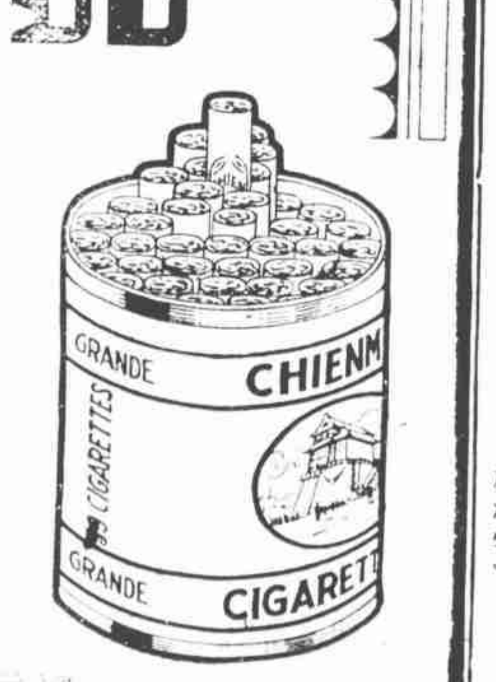

悼念地山師【下】
【受生自天津寄】

又吾嘗與魏三共請對於師之著作及年譜、宜及時纂輯整理、此弟子應服之勞、似不必待百年之後、師不許、謂此事最無聊、身後只好聽命他人、無法與之爭、若身前一息尙存、又何敢作此無聊事、師體質素健、（冬不重裘、夏不揮扇、飲醇酒、近婦人、終日無倦、）容無戚容、必享耄耋之壽、孰料竟不及古稀而辭世、離津一載、奔波流浪、聞噩耗不及撫棺一哭、而身後諸事亦未能稍盡其力、以慰泉下、瞻望飛雲、時增悲痛、師之生前友好、盡多賢豪文達、不乏傳述吾師表彰吾師之名著、是篇也、略誌吾師一二言行、近乎私乘、非敢傳記、實不能傳記也、受生曰、舉世稱師名、不知師爲哲人、此應求傳記吾師者深思之、又師以大方著名由來有自、人多目爲自居大方家數、實則起因海內藏泉家有二方、江都方與寧波方也、不知者輒以爲一人、寧波方若藥雨先生、與師相交最篤、師嘗作諧語謂汝小方我大方、嗣後乃每署大方、久則幷名諱亦不爲世人知、附記以當軼聞之一、

新舊人
【三九六】　張恨水

第十五回　含笑讀毛詩會心不遠　高聲談物論得意難言

我剛沏的新鮮茶、今天我又沒事情、大嫂子、你一天累到晚、也該歇息一會子、坐着談談罷、他如此說着、把門口那一隻破竹籠子、高高的挑起、放了高氏進來、高氏因爲屢次得着他物質上的帮助、心裏頭也就說不出所以然的、不免對他表示一種好感、她叫進來坐、也就大大方方的走了進來、身子站在籐椅子邊下、一屁股就坐下去了、她這一坐下去不要緊、老先生心裏、不免一動、好像自己這坐在那籐椅上、身上突然加重了若干的力量了、他用手連連的抹了幾上鬍子笑着、然後向高氏道、你是一個忙人、怎麼有工夫到我這裏來閑談、高氏笑道、喲！我的老先生、我那裏會有工夫來聊天呀、說到這裏、將聲音低了一低、向他微笑着道、老先生、你沒有知道嗎、我們家那個了頭、又跟着你們少爺一塊兒出去了、閔宗良笑道、他們是兩小無猜、隨他去罷、高氏道、可不是嗎、男大女大的、他們要這麼樣子辦、你也沒有法子、

黑籍樂土
【一天自綏垣寄】

現在已經到了民國二十六年了、吃鴉片煙的、不是要鎗斃了嗎、然而斃者自斃、吃者自吃、中國人好唱高調、吃鴉片鎗斃這句話、也就是高調之一種、但是在別的地方吃鴉片、雖不必一定挨槍斃、總覺得有些不大便當、惟有這塞國聞名的綏遠地方、官家也出了告示、街上也貼了標語、吃鴉片也照樣槍斃、幷不例外、可是街上小煙館、依然營業鼎盛、那些煙土店、依然堆積如山、消費處、依然還是美差、窰子裏依然還是開燈供客、綏遠人說、禁毒與吃鴉片無干、毒是白的、鴉片是黑的、吸毒的槍斃無赦、吃鴉片的不受這種制裁、綏遠人於這項法律、解釋詳明、黑籍中人受惠不淺、而且貨色好的道地、價錢來的公道、以故黑籍中人、視綏遠爲樂土、凡游此者、咸有樂不思蜀之意云、

□中西大藥房總理周邦俊先生之長公子文同、畢業大夏大學文學院歷史社會學系、由許曉初夏晉時之介紹、十八月與徐兆年之女公子慧珠女士、在亞爾培路褚公館訂婚、並定二月二十五日結婚、聞周氏長女公子文瑛、次女公子文璣、亦于是日于歸、地點爲新亞大酒店、證婚人長女公子請吳市長、長公子請李石曾、次女公子請褚民誼、屆時車水馬龍、當有一番熱鬧云、

新札樸
【飲光】

宋史疏漏之一端

讀宋史光寧二帝紀、覈其接續之交、有異乎恆者、而宋史以繁冗著、於此等處叙之輒略、且証以四朝聞見錄所載、則又有兩歧者、錄爲葉紹翁撰、葉宋人、知當時事必詳、是殆宋史失之考耳、如光宗實病瘋、錄云韓侂胄侍寧宗入謁、俱不能識、問爲何人、可以知矣、而史但言因貴妃薨、又祭圜邱大風雨、震懼感疾、所謂疾者何疾邪、後則唯言不視朝、亦無從以見疾之狀、此史氏之疏也、當宮中決策時、憲聖召嘉王暨吳興入、憲聖大慟、先諭吳興曰、外議皆曰立爾、我思量萬事當從長、嘉王長也、且教他做、他做了你却做、自有祖宗例、吳興色變拜而出、嘉王聞命驚惶欲走、憲聖令韓侂胄掖持、使不得出、嘉王連稱告大媽媽臣做不得、做不得、旋環殿柱、憲聖叱使立、始着黃袍、出卽嗣皇帝位、此葉錄所述也、而史則言趙汝愚以旨諭帝、帝固辭、汝愚勸諫之、乃就重華殿、嘉王卽寧宗也、是寧宗未嘗先至太皇太后前、卽披黃袍也、吾恐史氏遺漏、不及葉錄之曲盡當時情狀矣、論者多謂宋史宜重整理、信然、

□離笆紮得緊□

春風秋雨不通過
【芳菲】

中國旅行劇團新編的「春風秋雨」一劇、在本月十四日的上午、已經試演過了、預備在十七日的夜裏上演、告白登出去後、定坐位的已經有了十餘排、誰知忽然一個消息、說是這一個劇本、租界裏通不過、不許做、不許做、當然是不能做了、做戲的不高興、看戲的當然也大失望、中國的戲劇界是最苦惱、要受兩重檢查、中國通過、租界裏又不通過、一齣戲要逃出兩個關口、豈不容易呀、

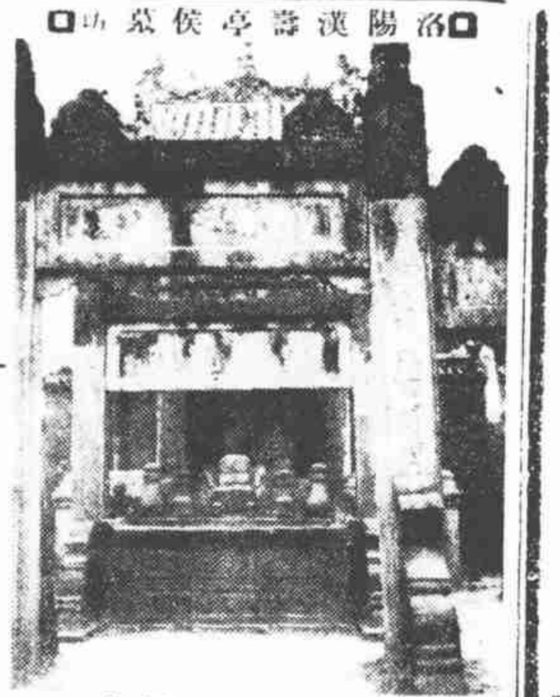

□洛陽漢壽亭侯墓坊□

【江秋白攝】

壹圓壹看
【四十五】

市有舞院、標以某處少女專門專教新式舞步、星期日照常授課、吾友中有某生者、醉心探戈等術、遇教舞輒不辭辛苦、欣然就學、覩斯廣告、豈能放過、按其所揭地址問津、既達該所、乃在某一公寓之四樓、門有卡片一紙、號碼在焉、卡上另有以鉛筆註爲（這女人五元打一炮）、友至是已覺其奇、撳門鈴後、門啓處、有一女子延入、友問是否可授舞、女曰然、繼乃詢其汝有二十元否、友方欲詰其何貴乃爾、女不待答、即將所衣大氅敞開、蓋內衣悉無、裸裸然畢呈於眼前矣、友詫問其教舞何必裸體、女謂我乃教舞於床上、絕非地板上之尋常小技耳、友曰今無二十之數、祇備一金奈何、女聞言亟掩其衣曰、如有五元、尙不妨演授一回法國式、否則恕難破例、但既已被君開了眼界、應酬我一元、俾可易去瓶中之殘花、在君當不吝此戔戔、友乃斥一金以返、舞迷好學、固宜其擲報名費買此門票也、

舞話
【益㣧】

數年前、有名妓鵝鵝五孃者、艷赫一時、旋即匿影、今則作舞大都會、以孫秀文爲名焉、其妹初名莎斐、隸聖愛娜有日、輕盈妙步、有勝乃姊、後遠遊香港、易名曼英、近又以麗娜署、與姊同在大都會、一雙姊妹花、頗足引人注目、

數千舞星中、以孝道聞於世者、似推大東舞后葉娟娟、伴舞以來、未及三載、除仰事祖母、俯蓄弟妹外、日積月蓄、幸得盈餘一二千金、已悉數爲其母購永安公墓墳田、經營葬地、且爲其祖母作生壙、古詩云、遂使天下父母心、不重生男重生女、娟娟殆庶幾也、

明珠八孃下嫁記
（翀奘）

明珠八娘、有聲於平津間、自來滬濱、初與陳美美七娘合作、有儀態萬方之目、繼卽自張一軍、榜曰明珠、聲華益盛、一度擬適某銀行地產家、隱居數年、儼然貴婦人風度、日前與佘君正式結婚於新亞大飯店、某聞人某主席爲之證婚、與宴者皆一時知名之士、聞佘君爲服務於粵東外交界、年方強仕、俊偉威儀、與八娘堪稱佳偶也、

沖穆潘先生墓傳徵文啓【二】

幼而習儀、長益好禮、愉愉然若弗及、繩繩乎愼所先、脫屣升堂、攝衡在客、擁衣侍坐、蚤莫不怠、請席請衽之方、必承教于長者、正帶正冠之際、尤致愼乎威儀、推事親之心、進欒而叩老、習曲臺之訓、撰杖以尊賢、致齊則精意恆存、饋食則祭器親滌、賓筵揖讓、人欽馮翊高風、子姓雍容、羣慕鄭平家範、讀子政之別錄、五禮斯分、覽高密之遺書、九拜棐重、不因亂世、苟簡而殺儀文、遂化故鄉、溫恭寖成風俗、是曰崇禮、厥德三也、性成博愛、道協穆行、如季心之氣蓋關中、寧鍾離之功助王者、設醴廿款、同高裴季之賢、排難解紛、如平虞芮之質、朔方有警、循閭里而弭浮言、軍糈頻儲、父老呂供糧秣、萬家脫于袍鼓、九族共其饑寒、士夫不足糟糠、何必獨飽、子弟未修學業、吾夢弗寧、何貲助鄉校之成、輸粟起溝中之瘠、車送病者、乃徒步自歸、廚無餘粒、而濟人不疲、所謂相人偶爲仁人、從卒爲義、是宜策符天錫、嗣何氏之子孫、民物澤霑、誦善明之任卹、是曰尙義、厥德四也、